THE NEW CANADIAN

An Independent Organ for Canadians of Japanese Origin

Vol. XXV.—No. 12 | WEDNESDAY, FEBRUARY 15, 1961 | TORONTO, ONTARIO

CAROLYN NAGATA

Miss Bloor Collegiate '61

TORONTO.—Miss Carolyn Nagata, 17-year-old daughter of Mr. and Mrs. Kenkichi Nagata of Toronto, was chosen as Miss Bloor Collegiate on February 3 at the Casa Loma during the Bloor Collegiate Prom Queen Ball.

Recently, she received her A.R.C.T. degree in music, and has appeared in the Kiwanis Music Festival as a pianist. Always an active member of various groups, at present she leads a Brownie group.

Another M.P. Charges Discrimination. . . .

Immigration Policy Attacked

OTTAWA.—Hubert Badanai, Liberal member for Fort William, attacked the government's immigration policy on Feb. 10th as being too selective—a policy burdened with racial and occupational discrimination.

"Actions to restrict immigration were among the first acts of this administration when it took office in 1957," said the 65-year-old former mayor of Fort William who came to Canada as a child from Azzanox, Italy.

He asked in the Commons:

"How can we reconcile declarations against racial discrimination with what is happening in Canada today when, in actual practice, though we do not reject people on an individual basis, we follow a policy of discrimination against whole nations."

This policy was hard to explain—"especially to friends in Asiatic countries"—and Chinese and Japanese immigrants made excellent citizens.

Mr. Badanai spoke as Commons study continued of the 1961-62 spending program for the immigration department.

Mr. Bandanai said Canada should encourage immigration rather than discourage it. The country had a potential to handle at least 250,000 newcomers a year "for an indefinite period of time."

Canada couldn't afford to select only immigrants with university degrees or special skills when the country needed people to settle in farming and "hardy pioneers" to open up the North.

The Centre & Site

TORONTO.—The Centre site is situated at the north-east intersection of Eglinton Avenue East and the new Don Valley Parkway. It comprises of approximately 3 acres shaped in a parallelogram with the western boundary in the Parkway and northern frontage on St. Denis Drive (the main thoroughfare of Flemingdon Park).

The heavily treed lot has a ravine situated in the southeast corner. Architect Raymond Moriyama considers the site ideal for the Centre, he states that the ravine can be landscaped to form a beautiful Japanese garden.

The site is a part of a unique development known as Flemingdon Park—600 acres of an integrated community of industry and commerce, of an apartment city expected to accommodate 18,000-20,000 people. The total project is estimated to run nearly ¼ of a billion dollars and is slated to be completed by 1965.

The new Parkway and Eglinton Avenue separates the development into four quandrants providing reasonable gulfs between the various land use areas (office-industrial etc.) so as to avoid objectionable infringement of one upon the other.

Each land use area is governed by appropriate architectural control to ensure good design and that buildings are not erected or used in such a way that they would cause a nuisance to owners of neighboring land by reason of noise, dust, smoke etc. To ensure the park-like atmosphere not more than 50% of the land area may be covered by buildings. Landscaping is insisted upon and car parking areas are to be kept as inconspicuous as possible.

The south side of Eglinton Avenue between Don Mills Road and the Parkway will form an office campus. The beautiful and modernistic Home Office Building of the Ontario Hospital Association is now under construction.

The area north of Eglinton Avenue is restricted to preferred industry. It is designed for offices combined with showrooms, light assembly and distribution. The new Ontario Division headquarters

(Continued on page 8)

THE WORKS OF THE JAPANESE CEZANNE

OTTAWA.—Mr. Toru Hagiwara, the Ambassador of Japan, will open an exhibition of the works of Tomioka Tessai—leading contemporary artist of Japan, who has frequently been referred to as the Cezanne of Japanese artists—at the Royal Canadian Academy's 81st Annual Exhibition on February 23rd.

Tessai (1836-1934) is noted for the splendor of his ink tone as well as the vivid brilliance of the colors laid on the ink. In the 60 paintings, mostly hanging scrolls, to be shown here much of his greatest work is included.

Tor. JCCA Isseibu Meet

TORONTO.—A few members from the Board of Directors of the Japanese Canadian Centre attended the general meeting of the Toronto JCCA Isseibu held on Saturday evening, Feb. 11th at the Buddhist Church Hall. Mr. Bob Kadoguchi, chairman of the Board gave a speech on the Centre:

(1). On the progress of the Centre (as reported in this paper).

(2). On the future plans of the Directors, such as a calling of the general meeting of the membership before the end of March, and a final fund raising drive to be carried out in April.

He expressed the wishes of the Board of Directors that all would whole-heartedly co-operate and support the Centre project.

A resolution was passed by I. Kawashiri and seconded by Y. Kanda to "Express gratitude and full support and co-operation to the Board of Directors plans."

The meeting chaired by President C. Furukawa heard reports from secretary T. Kameoka, treasurer Y. Kanda, and from Mr. Mits Sumiya reporting on JCCA Chapter activities of the past year.

(Continued on Page 8)

Ebisuzaki Brothers One-Family Swimming Team Win In TSSAA

TORONTO.—The Ebisuzaki brothers—Larry, Herb and Mike—were a one-family swimming team as Bloor beat Central Tech, 155-100 in a TSSAA dual meet. Lawrence Park defeated Malvern, 154-115, in a second meet.

The oldest Ebisuzaki, Larry, won three events in the senior section, Mike, the youngest, splashed off with three in the bantam, and Mike, a junior by age, helped on Bloor's winning relay squads. Larry's wins were in the 100-yard breast stroke, 100 butterfly and the individual medley.

'Itai Nah!'

TOKYO.—A student whose studies were disturbed by the constant pounding of a pile driver killed himself by putting his head beneath it as it came crashing down.

Police said 21-year-old Mitsuru Sasagawa threw down his books, ran from the house, pushed his way through workers and thrust his head in its path as it came down.

One officer said it was crashed "like an egg."

Sasagawa had told his family he could not stand the constant pounding of the pile driver. He had already suffered a nervous breakdown from the pressure of studying for two unsuccessful tries to get into college. He was preparing for a third crack at the entrance examinations when the incident occurred.

HAPPY P.P. VICTIM

TOKYO.—A University of California professor who had his pocket picked for $2,250 during a visit to Japan was quoted as saying he had a better time than if the incident had not occurred.

Dr. Harry Friedgood, professor of medicine at California, told the Japanese language Sankei newspaper that warm hearted Japanese had sympathized with his plight and opened their homes and pockets to help him.

An unidentified pickpocket took Friedgood's crocodile skin wallet containing $2,250 while he was riding in a crowded commuter train. Police showed the American visitor catalog pictures of convicted pickpockets, but he was unable to identify anyone.

Sankei reported that a Mr. (first name unavailable) Ueno, president of the Chugai Pharmaceutical Co., offered to help. Ueno picked up all of Dr. Friedgood's expenses both in Tokyo and Hong Kong, where Chugai has a branch office.

In addition, a Prof. (first name unavailable) Sasa of Tokyo University, a personal friend of Friedgood, offered the American the use of his home during his Tokyo visit.

Friedgood has since left for Hong Kong and Manila where he was to attend an international

(Continued on Page 8)

One Of These Will Be "Miss Valentine"

Photo by Tosh Hori

HERE ARE THE CUTIES that are vying for the title of "**Miss Valentine of 1961**". From left to right: **June Takahashi (Jr. YBA)** 16 years old, 4' 11" and a grade 11 student at Agincourt C.I.; **Yeiko Kuramoto (Rec Norratic)** 19 years old, 5' and secretary at Remington Rand; **Mary Aiboshi (JCCA)** 19 years old, 5' 11" and a stenographer at Manufacturers Life; **Carol Matoni (Nisei United Church Young Peoples)** 18 years old, 5, 3" and a grade 13 student at Jarvis C.I.; **Naomi Maruno (Nisei Flyers)** 17 years old, 5' 3½" and a grade 13 student at Humberside C.I.; **Kathy Tohana (Fri. Nite 10-Pin)** 22 years old, 5, 3" and a records bureau clerk at Bell Telephone; **Ruth Okakura (Nisei Anglican Fellowship)** 20 years old, 5' 1" and a legal secretary at Hume, Martin and Allen; **Yoshie Higashi (TYBS)** 17 years old, 5' 1" and a student at Eastern Commerce. Good luck, gals!

Kono Smashes Press Record

HONOLULU.—Tommy Kono, world, Olympic, Pan American Games, national and state championship in several weight divisions, established a new American press record of 323 lbs. in the 181 class at the York International Weightlifting championships held at the Nuuanu YMCA auditorium.

He pressed 290 lbs in his second attempt and 323 lbs. in his third try. The 323-lb. press is two pounds over his own official American record of 321 lbs. and is 15 lbs. over his own official Olympic mark of 308 lbs.

盛大な少年柔道大會

ハミルトンで觀衆四百を迎え

【ハミルトン發】當市の光道館およびユダヤ會館柔道クラブ共催の少年柔道大會がユダヤ會館でこのほど行なわれ、觀衆四百を集めて盛況であった。若林初段司會し、名譽會長チーラー氏の挨拶、カナダ柔道協會會長グラバ、前會長河野、顧問向井各四段の紹介があり、グラバ、尾崎、川崎、フェーガン諸氏の審判陣で個人選手權に突入した。結果次の通り。

△軽量第一部　川崎教師の愛息がすぐれた技術と積極戰で相手を倒し、向井道場の島野少年を決勝戰で葬り榮冠をにぎつた。

△軽量第二部　向井道場の島野(イー)少年が卜市求心道場のバーク少年と接戰、見事な体落としで仕止め、向井道場のために大いに氣を吐く。

△中量第三部　ウエストン中學のボルヂャが好技を見せて貫禄、最近上達を示してきた光道館のスチュアートを破って凱歌をあげた。

△重量第四部　百二十斤から百六十斤組。これには光道館のグライアント少年が重豪ぶりを示し、“求心”のミスコピケサに抑えて堂堂名乘りをあげた。

△團体　八組がきそったが粒揃いの八軍、破竹の勢いで悠々全勝。“投の型”は光道館のスタンドファストとヴェール初段により演じられた。

△八人掛　十五才のジョンソン少年が同年輩の八人をわずか四分で鮮かに葬って万雷の拍手をあびた。

訪日に際し

北川生

子の愛にうれしくしたがう母国行

持寄りの皿で賑う分れ宴

報いられ遂に願いの母国旅

めでたく夫婦揃いで菊の旅

哀悼句歌

美勇登俳句會主宰者宮川彦大郎、鬼人氏永眠

竹安　信一（平望）

主將逝き如月の空曇りがち

初刷もい出すつづらの落る昔

人の身のいづれきぬべきさがなれどとよめきに似しおしむ声々

篤ならず今はかけじとつとむれどいつしか千々にくだく思いぞ

感謝

本紙の奉仕と啓蒙を御支援下さつて次の方から御寄付を頂きました事を深謝申し上げます。

ニューカナデアン

▲チーバー大橋鶴四郎氏夫妻　トロント訪問記念

▲ハミルトンの石橋雅人氏

▲レイモンドの杉山勝二氏　故夫人数子氏記念

▲レイモンドの高口吉康氏夫妻　息女結婚記念

あなたの權利を知ること

正規に入國した移民はほかのカナダ人勞働者と同樣權利を享有します

カナダにおける大多數の雇主は正直であります。

しかし、不幸にして、ある雇主は、自分の權利を知らない移民たちをいいように使っています。

不公平な方法で雇う雇主に對して警戒すべきであります。

あなたに受ける權利があるペイ付ハラデーをとることを忘れないように。あなたの給料から差引かれるルームとボード（食事付部屋提供）が、無暗に高すぎないかをよく調べてみること。ストライキ・ブレーカーに使われることを拒否すること。あなたが享有する失業保險ブックに正當なスタンプが帖られてあるかどうかを吟味すること。

勞働組合に加入することを恐れてはいけません。

それはあなたの權利であります。「送還するぞ」などのオドかしを恐れてはいけません。

もしあなたの勞働條件について法規的な不平不滿がありますれば、直ちに當局にその旨訴え出ることです。

その方法がわからない場合は、最寄りの移民官、又はあなたが屬する民族の團体に通知することです。これらの團体は喜んであなたの苦情を聞き、解決に協力してくれます。

市民權・移民省大臣

エレン・フエアクロー

52-11

御來店者には―

△ソバチー米百斤を十六弗五十を十六弗の特價で提供いたします。

△日本ミカンもまだかなり貯えておりますからお買上げ下さい。一バンドル三弗五十仙。

△番米は特價一百斤十五弗でお賣り致します。

肉、魚、和洋食料品一切

大陸家庭消費組合

トロント市西ダンダス街四六〇

電話　イーエム六―五五八九　イーエム六―五七一一

Continental Family Co-op.
460 Dundas St. W., Toronto
EM. 6-5589 — EM. 6-5711

花

HO. 6-2041
HO. 6-7962

ハナ一切の御用命は親切・勉強の

シャロン花屋（イーノー花屋改め）

942 Pape Ave.

江州カブラ漬及び江州タクアン

トロント市チエスナツツ街八五

イーオン・トレーディング

YEE ON TRADING CO. Phone EM. 4-3973
85 Chestnut Street, Toronto, Ont.

すぐれた色・味・香のヤマサ醤油を御愛用下さい

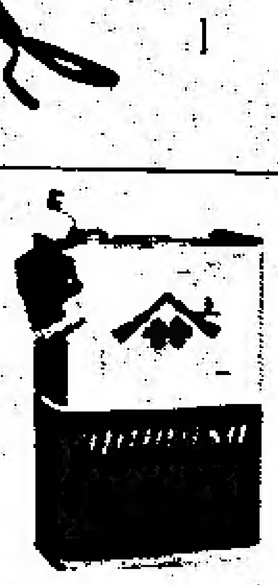

YAMASA (SHOYU)

MAGILL EXPORT IMPORT LTD.
P.O. Box 2003
(2909 Grandview Hwy.)
Vancouver 3, B.C.
HE. 4-2522

御愛用に預つておりますヤマサ醤油輸入は此度右の圓の如く輸出用に特製されました。

日本品各種直輸入

マギル貿易商會

日本人部　尾崎　政幸

野ざらし姫

山手樹一郎

その筆法で行けば、無理に國許を脱出したのはよろしくない。大膳が側女になれというなら、おとなしくいうことをきいていればいいではないか、というようになる。

『まあ、江戸表へかえりましてから、もう一度殿さまとも御相談してみましょう。それまであなたさまは當分の間、品川の下屋敷に御謹慎なさらなければいけません』

三左衛門はそういって居間へ引き取って行った。

——鶴が悪いことでもしたように、謹慎とは何事。

鶴丸さまはあまりの無念さに、しばらく涙も出なかった。一体、なんのためにこんなに苦労して、ここまで来たのだろう。自分のために命まで失った家来たちや、ただ一片の義のために何度か死線を越えてくれた傳八郎に對して、全くあわせる顔がない。

——傳八郎、鶴はどうすればいいのでしょう。

たよりにしてきた實家の老臣共が、そんな卑屈な考えを持っているのでは、それをたよって稲葉大膳と對決することなど、到底思いもよらぬ。いや、うっかりすると、その卑屈な家来のために、自分は品川の屋敷へ監禁されて、一生を生きた屍にされてしまうおそれさえ十分にあるのだ。

そこまで考えて、鶴丸さまはぞっとしてきた。

——そうだ、こうしてはいられぬ。

實家がたよりにならなければ、傳八郎にすがって、悪人共と闘うほかない。

しかし、諸侯たる土屋家の力を以てしてさえ、大膳を取りひしぐことが難しいとしたら、果して傳八郎の力でうまくそれができるだろうか。鶴丸さまはまた不安になってくる

——いいえ、できます。傳八郎は優れた男ですもの、きっと鶴の味方になって、憎い大膳を取りおさえてくれます。

たとえば、闘えるだけ闘って、それでも駄目だったら、傳八郎といっしょに死ねばいいのだ。傳八郎となら、よろこんでいっしょに死ねる。

逢いたい、傳八郎に。

どうしてここを脱け出したらいいのか、いや、どこへ行ったら傳八郎に逢えるのか。悶々として鶴丸さまは目が冴え、何度となく寝がえりをうっていた。

座敷の隅においてあるほの暗い有明行燈(ありあけあんどん)の油が、じじとかすかに鳴いた。それが耳につくほど、あたりはもうしいんと寝しずまっている。

ふっと、枕屏風の外に誰か人のいる気配を感じて、

『誰です』

鶴丸さまはぎょっとしながら、枕もとの刀を取って半身をおこす。

●ト佛教婦人會の親母子講は十九日午後二時から開く

貸 ガラージ付きのルーム貸したし。電話エルイー五一〇五七四。

移轉 今回アルバータ教區の決議にもとずきレスブリッジ市に移轉することになりました。アドレスは左の通りです。(切取ってキープして下さい)

アルバータ教區開教使 河村勇哲

REV. Y. KAWAMURA, 112 RIDEAU COURT, LETHBRIDGE, ALTA. PHONE FA. 7-0384

訪日御挨拶

私事今回訪日に際しましては各地の皆々様より御餞別を賜うし、且又送別宴を催して頂き有難く厚く御禮申し上げます。なお空路出發に際しましても御多忙中の處空港まで御見送りを頂きまして重ねて御禮申し上げます。留守中は何しろ若い者ばかりですので、どうぞよろしく御指導御交誼の程略儀乍ら紙上にて御願い申し上げ、訪日の御挨拶と致します。

オ州イズリントン 新本佐一

トロント アルバータ 晩香坡 皆々様

●寄附感謝 左の諸兄姉よりの御寄付に對し厚く御禮申し上げます。

トロント市協一世部

△五弗 小早川明子
△十弗 岡崎清助
△十弗 古川忠三
△十弗 息忌明記念 下田貞記
△十弗 故壽氏一周年記念 神野ハナ
△十弗 故信一氏忌明記念 島田御遺族
△十弗 故利三氏忌明記念 鈴木キヌ
△十五弗 故岩藏氏忌明記念 杉万御遺族
△二十五弗 故夫人忌明記念 佐藤定

御禮

私共親子三人は此の度京都本願寺に於て親鸞聖人様の七百回忌法要を営まれるにつきまして百余名の母国訪問團に参加して皆様と共に二月十五日發の飛行機便にて出發することになりました。それについて各方面の友人から多大の御餞別を頂き且又出發の節は御多忙中にも拘らず態々多数の方々が飛行場まで御見送り下さいまして本當に有難うございました。厚く御禮申し上げます。何れ母国着後に改めて御禮状を差出す所存でありますが、時候柄何とぞ御大切に願います。

合掌

晩香坡市 荒川助右衛門 妻 ステ 娘 光子

晩香坡市ほか一般の皆様

NIKKA-NET HIRATA-MADE

一九六一年度のギルネットはよく獲れると定評のある日加ネット—平田メイドを是非本店へ

日加貿易社

(漁網直輸入)

217 Dunlevy Ave., Vancouver 4, B.C. Phone MU. 4-7623

〜魚〜 日本人向魚一切御値段で小賣

△ハリバット・ペレー一斤二〇仙△サモン・チップ一斤二〇仙△エビ一斤八〇仙△タコ一斤五〇仙△イカ一斤五〇仙△小イカ一斤三〇仙△日本産小タコ一斤四五仙

ト市カレッジ街五八五 グルプスティン魚店

GRUPSTEIN'S FISH MARKET 585 College Street, Toronto, Ont. Phone LE. 6-9986

日系人歓迎

おいしい支那料理をもって結婚祝宴等には特別の便宜をはかります。

晩市 **竹林園**

BAMBOO TERRACE 155 East Pender St. Vancouver, B.C. Phone MU. 3-1935

○保險業

自動車、住宅、商店、漁船、傷病等各種保險サービスに應じます

上高原敬夫

○土地 家屋 賣買

充分経驗ある本社に是非御用命下さい

ロング・カミ リール・エステイト

晩市東ペンダー街一七九 電話エムユー二—四六四一 (自宅)アルパイン五—二三〇二及五—一七四三

志風治療所

●肩凝●腰痛●胃腸病●僂麻質●神經痛●婦人病●小兒麻痺●蓄膿症 其他の病氣等でお困りの方は當所の治療を試して下さい。

晩市ダンレビー街二一五 志風讓治

215 Dunlevy Ave., Vancouver, B.C. Phone MU. 3-2044

辯護士 鬼塚敏三

事務所 ト市西クイン街二二六番地 電話イーエム八—四八四七 自宅オエクスー—三三八八

▲一切の法律事務におうじますから御相談下さい。

屋根修繕一切

住宅のルーフィング、レングルやり替え、トユやり替え、トタン仕事の御用命に應じます。オ州内、どこでもサービスに應じますからご通知下さい。

經營 西島俊雄

All-Way Roofing Service, Bus. Phone OX. 9-5941 PL. 9-5096, HI. 7-1100

新しい

○ビーシー産ノリ 一枚 二十五仙
○日本種物各種 一袋 十仙

キノ魚肉店(木下)

KINO'S MARKET Box 57, Slocan City, B.C.

セブンスデー・アドベンチスト教會

カレッジ街五三二一 電話ビーエー五—〇六二六(麻生牧師住宅)

二月十八日『眞のクリスチャンはこうして見出す』

二月十九日(日)午前八時『救いのおとづれ』放送 CHWO (1250 Kilocycles)

『十字架—ああ十字架』 說教 麻生牧師

トロント天理教祭日

毎月次の如く何れも午後二時から催します。一般の方の来會を歓迎致します。

△第一日曜日 カナダ教會 教師 大倉トミ 61 Northcote Avenue
△第二日曜日 トロント教會 教師 神出忠雄 26 Shudell Avenue
△第三日曜日 オ州布教所 教師 『中本ハナ』 787 Sammon Avenue

日本行及び一世呼寄せ

詳細は當旅行斡旋部へ御照會下さい。其の他移民關係事項の諸手續きは迅速且つ丁寧に御世話申し上げます。

草野ホテル

KUSANO TRAVEL BUREAU Agent for Land, Sea and Air Travel 438 O'Farrell St., San Francisco 2, Calif.

IMPERIAL BANK

OF CANADA
ELIZABETH & DUNDAS STS.
(116 Elizabeth St.)
TORONTO
L. J. Walker, Manager

日本送金は自由

◉日本人顧客に便利を計るため當銀行では送金為替(ドラフト)をくみます

◉外國為替管理法がなくなりましたので日本への送金はいくらでも自由となりましたから、本銀行を通して送金して下さい。

インピリアル銀行 ダンダス・エリザベス街支店 支配人 エル・ジェー・ワーカー

Y. UCHIDA & CO.

615 West Pender Street VANCOUVER 2, B.C.

▲日本行切符販賣代理 日本郵船、大阪商船、プレシデント・ライン、ピ・オ・オリエント・ライン

▲呼寄手續

▲保險一切—自動車、火災海上、漁船

内田商會

晩市西ペンダー街六一五 電話エム・ユー四—二七四七 自宅アルパイン五—九八六一

印刷物一切

—迅速・鮮明—

ニューカナディアン 西クイン街四七九

WALDMAN'S FISH CO.

70—78 ROY STREET MONTREAL, P.Q. Telephone P. 4483

生魚類の御用命は是非本店へ

お電話致す時には電話で御注文あればお送り致します。(配達無料)

毛市ロイ街七〇—七八 (セントローレンス街より東三軒目の魚店、パイン街より北へ一丁)

ウエルドマン魚店 電話 ピーエル[illegible]

會館計劃遂行に協力!
ト市一世部總會で決議可決

二月十一日夜佛教會階下において開かれたトロント市協一世部の總會は古川會長が司會して北岡幹事、神田會計の報告、ト市協の住矢氏のチャプターの昨年中の活動概要報告があつたほか加月信用組合の內田幹事會計の信用組合の現況報告と更に協力方を切望する挨拶があり、日系會館理事會からは理事數名が出席して角口理事長が挨拶し、

△會館問題がどのように進展しているか(新聞紙上に理事會が發表したこと參照)

△これから、どういう段取りで進めて行こうとしているか――三月末に會員總會を開き、四月には更に最後の募金する

等を報告して、全面的な協力支持方を希望した。總會は川尻氏動議(神田氏贊成)の

理事會の努力に感謝するとともに、會館計畫の進行に對して支持協力する

という決議を可決した。尚井手氏からは會館の一世諮問委員會の趣旨、存在の意義についての質問があり、門永氏から『理事會が研究し仕事を進めて行く上の諮問・檢討ということになつているが、實際には、理事會はどんどん仕事を進めて行く、老人は遠慮するというわけで諮問委員會の趣旨は通らなかつたと言える』と說明があつた。

◇

幹事の會務報告中にあつたウェルフェアに關する事は團体代表者會議を開く前に先ず有志の懇談會を開いて一應相談した結果、各團体も必要なる費用は負擔する意向が示されたので、今春代表者會議を開いて協議することになつている

ことが報告され、總會は〝緊急救濟資金〟(チャプターから一世部が管理を委託されているもので、これまでは主として天災罹災者の見舞金として支出、現在六六三弗一七仙の資金がある)を『ウエルフエア・ファンド』として使途範圍を擴げることにきめた。

會議終了後觀賞した領事館提供の日本の人形つくりなどの映畫はなかなかよいものであつた。

市では二十五日(土)午後二時と七時半の二回日加會館で上映。

ト市協總會

ト市協では來る日曜午後七時半より佛教會階下で總會を開催する。幹事改選、諸報告を行ない、のち映畫上映りフレシメントがある。一般の參加を希望。

國外者の老年恩給金は
二月から毎月末に受取らる

日本で余生をおくるためカナダを去つた日系カナダ人が日本でうける老年恩給チエッキの遲着について、カナダ當局は次の如く明らかにした。

▽老年恩給法の修正に從い、ペンショナーはカナダ國外にいてもペンションを受けるが、このチエッキは毎月十五日に郵送されることになつている。過去數カ月の經驗にてらしてこの點を吟味した結果、國外ペンショナーのチエッキは國內ペンショナーと同樣、毎月末二、三日前に送ることによつて國外者の手許に早く到着するようにした。

▽この新發送方法は二月から實施されることになり、したがつて國外(日本)在住のペンショナーの二月分チエッキは同月末或はそれ以前にとどくことになるわけであるが、當局はできるだけ速かにチエッキが國外ペンショナーの手許にとどくよう努力を拂つている。

なお、日本在住のペンショナーの最初にうけるチエッキは、とくに片田舍では案內、事情不通のため現金にかえる手續きにヒマをとるが、二度目からはスムーズに手續きが行なわれて銀行で現金にすることができるとのことである。

サモン罐詰製罐場 女工の仕事減るか
自動的機械の裝備で

【晩市發】ビーシー漁者組合に屬する陸上勞働者(キャナリー、製油その他)は今週から漁業會社との間に賃金問題についての交渉を再開するが、ショアウォーカーは各種仕事を通じ全般的に一五%の增貸を要求することになつている。最近、各キャナリーとも機械化による製罐が著しく示されるにいたつており、あるキャナリーではすでに自動的キャン魚肉詰めミシンを裝備し、他のキャナリーがこれに從がう傾向にあることは、キャナリー働きの婦人五百名ないし八百名の仕事を奪うことになるとして將來が注目されている。現在、キャナリー働き婦人は時給一弗五二仙をうけているが、サモン罐詰のカートン(紙箱)をつくる婦人工は一弗七十七仙で、キャナリー働きは他の婦人勞働者にくらべて安いとユニオンではいつている。

スキーナ河鮭漁

今年のスキーナ河サモン漁は六月十八日から開始一週四日間の就漁で、約二五十万尾のサカイ、約二百万尾のピンク捕獲を目標としている。

世界婦人祈禱日

來る十七日(金)午後八時よりト市日系聖公會に於て合同教會及び聖公會兩婦人會合同で『世界婦人祈禱會』が行なわれる。他のキリスト教派の方々の參加を歡迎すると。

ト市佛教會

昨年から喧しく公立學校における宗教々育が論議されている。この重大性に鑑みトロント佛教會では來る十九日午前十一時の朝の禮拜で倫理教育會々長、ドリス・ドーズ夫人を招いて『法的背景と今後の運動』について論じてもらうことになつた。なお當日午後二時から本年度佛教會役員の就任式を行なう。また日中法座に引き續き佛教會大遠忌記念事業の一つとしての大藏經設備が勝勵吾氏の厚意により完成したので、披露の意味で公開される。

好評映畫 廿二日夜 ラサール映畫館

日加興業社では來る二十二日(水)午後六時からト市ラサール映畫館(ダンダスとスパダイナ街角、銀行の隣り)で日本で大好評をうけた喜劇『水戸黃門漫遊記』と天然色『白い炎』の二本を上映する。この映畫は[illegible](三匣)。

ト佛青演藝會

ト市佛教青年會では二月十五日(水)午後八時より會堂階下で佛青主催の演藝會について種々相談を行なうことになり、會員の出席を希望。演藝會はハーバード高校にて三月十一日(土)行なわれる予定である。

●レーモンド佛教會役員名訂正 西山槇生(副會長)、福島セツ子(役員)、猿渡昌

故 夫 **彦次郎**(滋賀縣 七十八才)

儀昨年十二月十五日發病直ちに入院手術致しました結果は快方に向かい一時退院致しましたが再び入院其の後の經過思わしからず藥石の効もなく遂に去る一月二十九日午前四時二十分レ市市立病院にて永眠致しました事を生前厚知の皆樣に謹告申上げます。追つて三十一日佛教會に於て御通夜、翌二月一日レ市佛教會會葬として葬儀執行の際は遠近の皆樣に滿場立錐の余地なき程の御參列を辱うし河村開教使司式の下に福永福數士參列、花山總長を通じて院號御下附の光榮に浴し各代表者からは身に余る御弔辭、弔電、供花、御香料等を頂き遺族一同感謝感泣致し厚く御禮申上げます。尚故人生前の御厚誼且父入院中皆樣より度々御見舞下さいました御厚情に對し重ねて厚く御禮申上げます。一々參堂御禮申上ぐ可き筈の處失禮ながら紙上を以て厚く御禮申上げます。合掌

3210—20th Ave., South Lethbridge, Alberta

喪主 妻 宮川久枝
長男 敏彦、妻 春美
次男 大郎
三男 修
四男 學
女婿 西 義範、妻 英子
仝 田中 博、妻 幸子
仝 高崎幸弘、妻 園子
仝 大野繁美、妻 美枝子
仝 比嘉敏光、妻 のり子
親戚 孫 一同
久藤 初音
西 エダ
大野 健滋 妻 君代
比嘉うたの
友人 國本新吾、中村長三郎、久岡市郎平、中村豊三郎、林 辰雄、竹安信一
長壽會
佛教會
佛教婦人會
佛教青年會
市民協會

パーテーにはぜひ
內部のきれいな當酒家へ
◎結婚祝宴に、家族パーテー。座席二百四十。
◎百人以下のパーテーには特別室を設けています。
◎持運び注文は十二時から午前三時まで。
―日系各位の御引立を御願申上ます―
(ゴールデン・ドラゴン)
金龍酒家
トロント市 西ダンダス街一三一エー
電話 イーエム 八―二四七五
GOLDEN DRAGON CHOP SUEY HOUSE
131-A Dundas St. West, Toronto
Phone EM. 8-2475 — UN. 1-????

ますます好評の
●さくら米
店から御持ち歸りの方には特別割り引きを致します。

今シーズン最後の
●日本ミカン
品物はまだ上等です。一箱、一弗七五仙。
ダンダス ユニオン店
電話 イ―エム四―七六九二 イ―エム六―三六六三
DUNDAS-UNION STORE (EM. 4-7692)
173 Dundas St. West, Toronto

CHERISTAR
おいしい
チェリスター米
百斤 一六弗七五仙

―日本への送金はフルヤから―
古屋貿易會社
FURUYA TRADING CO. LTD.
381 Spadina Ave., Toronto 2-B, Ont.
Phone WA. 2-???? — WA. 2-????

日系會舘にボーリングアレーを併設する理由

日系會舘理事會發表（二）

現在の豫定表から見ると寄附プレッジの全額を拂い込が完了するまでにはまだ當分時日を要するので會舘建設工事に取りかかるには別に資金を調達しない限り不可能な立場にある。（必要額に達するまで工事を延期すればよいわけだが、物價の騰貴を考慮すると躊躇させられる點が多い）。また金融にたよるとしても文化方面に重きをおいたプログラムだけでは資金の調達も望めないし、會員の賛同を得、收入のたしかな方法をとるほかない。

維持費の計算では、このままでも會舘の維持は可能な限定になるが、しかし期待し得る收入面が多くなれば、それだけに會費なども多額を徴集せずともすむし福利その他社會事業等のプログラムも大いにすゝめることができる。このため建設後再び多額の寄付を一般から仰がずとも濟むことになる。行く行くは一世たちに金錢上の負擔をかけずに充分會舘を活用して貰いたいというのが當事者側の願いである。

收入を確實にできるプログラムの中でも、このボーリング・アレー（十六レーン）に優るものはなく、信用ある金融會社に照會した結果、この案ならば必要額の調達も可能との見當はほぼついているが、具体的な取りきめは一般會員がこの提案を全的に承認した上でなされねばならぬことは勿論である。

ボーリングに關する各般の調査の結果、この案を確實なものとするには八万弗の總收入を要する。

建物の全額十二万弗と設備（取付け費共）十万五千弗であるが、最初に要るのは建物の十二万弗と設備費の第一回拂込金二万六千弗である。設備費の殘金は利子共に年々二万二千弗を四カ年間に支拂えばよいことになる。以上の計算にはピン・セッテイング・ミシン代は含まれていない。これは別に使用度數に應じて借受け賃を支拂うことになる。

ボーリング・アレーからの收入一年八万弗として最初の四カ年間は純益は僅かであつても、この支拂を終えれば、會員のボーリング代を値下げすることも出來、會舘の維持を補助し、特に文化プログラムの推進に大いに役立てることが出來よう。

ボーリング・アレーの年收八万弗は、自動式設備による一回のゲーム料五十仙を基礎にして次のように割出したものである。

△ボーリング・アレーは十六アレーより成つているが、平日一アレー三十ラインとして、これに日曜日の二十五ラインを加え、リーグ戰を三十四週間（うち二週間は選手權爭奪戰に用いる）續けて約五万五千弗。

△一アレー毎に五人組のチームが三回競試合をして十五ラインとなり、二組のリーグの場合はこれが倍加して三十ライン（一晩二リーグの場合は、最初の組が七時より九時半まで、別のリーグが九時半より十二時までというのが普通の遊び方である）。その他は晝間リーグまたはオープン・ボーリングで平均一アレー十ラインと見て三十四週間に一万六千弗。

△夏季中は一アレー十ラインと見て十八週間の收入一万弗。

右の年收八万弗は、オープン・ボーリングの收入が五千弗ないし九千弗減る場合があるかも知れないが、それは靴、ロッカーその他の貸し料、賣店等からの收入によつて埋合せることが出來る。

何れにしても以上の收入見積數字を實現するためには、しつかりした經營とプロモーション（宣傳）によらねばならぬこと勿論であるが、可なりの確信をもつた上で提案されているものであり、以上は專門的な調査數字を二五ないし三〇%少くした數字である。

會舘の運營にとつてこの案が如何に堅實なものであるかが、大會に報告されたところは本號に發表する。

小説「田村俊子」（一）

瀬戸内晴美作

東京支局　塚本　海藏

『田村俊子賞』については再三本紙にも報道され、カナダの俊子を知る有志からも賞金が寄せられているが、今回その第一回田村俊子賞は小説『田村俊子』を書いた女流作家瀬戸内晴美（せとうち・はるみ）さんに決定した。

選考委員は阿部知二、草野心平、武田泰淳、立野信之、湯淺芳子、佐多稻子の六氏、授賞式は俊子の命日の四月十六日、ぼだい寺の北鎌倉東慶寺で行われることになつた。賞金は五万圓。

瀬戸内さんは一九二二年德島生れ。東京女子大卒。日本女流文學者會員で、昨年一月より丹羽文雄主宰の同人雜誌『文學者』に連載中の小説『田村俊子』の勞作が受賞となつたものである。

田村俊子の供養は毎年四月十六日、北鎌倉の東慶寺で田村俊子會がやる。最初のうちは久米正雄（故人）や二、三の男性も見えたが最近は女流人ばかりで、主に俊子を最も知つている湯淺芳子、山原田鶴子。それに佐多稻子、岡田八千代の諸氏の顔ぶれに、若い新進女流作家ばかりが加わつたりしている。（以下敬稱略）

×

瀬戸内さんが小説『田村俊子』を書いていることを私が知つたのは、昨年の俊子會で初めて知り合いになつたときである。それから夏に銀座で會つて話を交わした。中村哲や羅府新報の支局長・俊子を知つている武藤省吾を紹介したことがある。

瀬戸内さんはこの傳記小説を書くにあたつて、俊子の海外生活での風物、習慣、一般社會情勢の資料がなく又晩年俊子が中國に渡つてから上海で客死するまでの確かな行動がつかめなかつたのは苦しかつたと言つていた。だが、俊子の私生活心境、鈴木悦（故鈴木悦氏夫妻よ、敬稱略を許されたい）との戀愛と共同生活については、二人のとり交わした手紙やノートが殘つている——と。

少數民族の就職狀況

質問狀に讀者の回答を希望

△東洋諸國をふくみ世界各國から移民がぞくぞくカナダに入つているが、言語、習慣を知らないこれらの移民を惡條件で働かせている多くの雇主があり、その惡らつなやり方で多くの移民がえらい目に會わされている事實が明るみに出されているので、エスニック・プレス・クラブ（本紙もメンバー）では全メンバー紙の協力を求め、『これら新入者又は少數民族の勞働條件並に就働狀態』について一般讀者から回答を求め、それを各紙が整理した上、同クラブが統計して、政府當局に改善すべき點があればそれを要求し、法律の修正まで持つていくことになつている。

△本紙でもこの計畫に全的協力し、近くこの質問狀を紙上に發表いたしますので無記名で各質問項目にそれぞれ『イエス』か『ノー』のいずれかにマークをつけまたは記入して本社宛に送付して頂きたい。日系人は過去において、あらゆる面で差別的待遇をうけてきたので、質問狀への回答が多ければ、それだけ日系人の聲が強く反映して、クラブを通じ『事實』を提示することになるわけですから、一世讀者の方々が、寸時をさいて、この質問狀に回答した上、切取つて速かに郵送していただきたくお願いします。但し、この質問狀はオンタリオ州在住の日系カナダ人に限つています。（全加的にすることは並大抵でないのでオ州のみとなつたわけです。）

人事消息

■出生

▲ノース・バナビーの濱川ヨー氏夫人は一月十九日バナビー・ゼネラル病院で男兒を出産、グラント・バーノン吉男と命名した。

■婚約

▲トロントの新本佐一氏夫妻息幹雄氏と稻田茂氏夫妻息女ミミ子さんは二月五日永見正隆氏宅において婚約披露した。

■結婚

▲ハミルトンの關部幸三郎氏夫妻息謙二ジョージ氏とトロントの岡田養次郎氏夫妻息女智子ルーシーさんは一月二十八日ト市ジョージ教公會でライズベリー牧師司式の下に結婚式をあげ、一市編輯部長宅で披露。

水戸黄門漫遊記

◇偽ものの黄門さまが一文無しの珍道中？お色氣女賊、ゴマの蠅、岡ッ引、正義の劍客、美女が入亂れて東海道は大騷ぎの爆笑珍道中。

伴　淳三郎　瑳峨　三智子　北上　彌太郎
榎本　健一その他スター出演

總天然色 白い炎

◇せつない女の真情！激しい波紋！都會の谷間に明滅する女の哀歡を描く文藝大作！

大木　實　高千穂ひづる　田村　高廣
山鳩くるみ　有沢　正子　笠　智衆

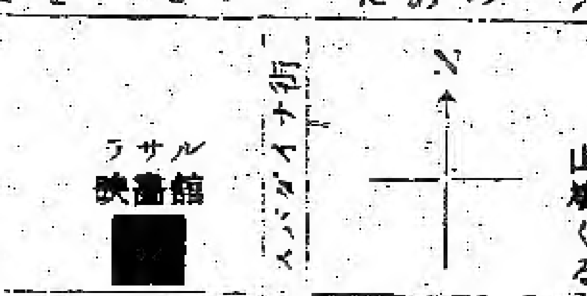

來る二月二十二日（水）
午后六時から開映（五時半にドアを開ける）

ラサール映畫舘
西ダンダス街五二六（ダンダスとスパダイナ街角　銀行の隣り）

△モ市上映
來る二月二十五日（土）午后二時と七時半
於日加會舘

提供　日加興業社

本社印刷部特約の
ボケー招待狀ライン

◎婚約、結婚、その他社交パーティーの招待狀、通知狀、挨拶狀その他鮮明印刷。注文を頂いてから一週間以内に仕上げます。

◎商業用印刷としてレターヘッド、アナウンスメント、狀袋、名刺など

◎各團体のダンス・チケツ、カードその他迅速に御用命に應じます。

……カタログ・ブックを來社してごらん下さい。

ニューカナデアン

ニューカナデアン

The New Canadian
478 Queen St. W.,
Toronto 2-B Ont.
Phone: EM. 6-5005

毎週水・土二回發行
購讀料金 半年四弗 一年七弗（前拂）
カナダ・トロント市
ニューカナデアン

金星に向けてソ連ロケット
打上成功
五月下旬には到達の予定

【モスクワ發】ソ連は十二日重さ一、四二〇斤の宇宙ロケットを地球から約三千万マイル離れた金星（ヴイーナス）に向けて打ち上げたと發表した。もし順調にいけばソ連ロケットは五月下旬に金星に命中することになつている。ソ連の發表によるとロケットは地球の引力圏外まで推進されるとその後は金星向けだけのロケットが發射され、時速二万五千マイルで金星に向かつて進行中であるとのことだが、今回のソ連ロケット打ち上げは宇宙時代に特筆すべき偉業とみられている（米国は少なくともロケット競争でソ連より三年間おくれていることが米国の専門家によつて認められている）

【ワシントン發】ソ連の金星ロケット打ち上げについてケネディ大統領は語ることを避けているが、ロケットの金星命中は千分の一度以上の正確さでないと成功はむつかしいと専門家はみている。（ちようどトロントから小銃で晩市にあるリンゴを射つ様なものである）

ルムンバ氏死亡
今後紛争つづく

【コンゴ国、エリザベスビル發】コンゴ現政府のため監禁されていたルムンバ前首相は監獄から脱出、逃亡中と傳えられていたが、今週情報によればルムンバ氏は死亡した。ルムンバ氏は政府の手によつて殺されたとルムンバ派はみており、コンゴ国内のルムンバ派と現政府派の紛争はなおつづくものとみられている。

よき市民となる
東洋移民をなぜ差別するか

【オタワ發】先週のオタワ議會に提出された移民省予算案審議にあたり、自由黨のハーバード・バダナイ議員（フォート・ウイリアム選出）は保守黨政府の人種差別的移民方針を痛撃、次の如く述べた。

現政府が一九五七年に政權を擔當したときの最初の措置は選擇移民である今日、カナダで行なわれている人種的差別に對しそれに對抗する宣言がどうして行なわれるのか、

實際において、たとえ各個人別には入國を禁止していないが、全般的にある國々を差別しているではないか。この方針は全く合點がいかない——とくに東洋諸国の友邦国においては然りである。中國人および日本人移民は善良なる市民となり得るのである。

米外交の基本變わろう
松平大使が國連情勢を説明

【東京時事通信】池田首相は先週末、歸国中の松平国連大使を招き、国連の情勢などについて説明をきいた。松平大使は次の諸点につき具体的な説明を行なつたが中共問題などは今後もう一度會つて説明することになつた。

一、米国のケネディ新政府の誕生によつて外交の基本理念が變わつてくると思われること及びその相違點。

一、アジア・アフリカ・グループが構成的、体質的に變ぼうをとげつつあること。

一、エー・エー・グループないしアジア諸国と日本との文化的、經濟的連帯性を強く認識させるような施策が必要だと思われること。特に国連を通じて行なつてきた財政援助などは金額が少なすぎると思われること。

一、日本の国連活動その他外国における外交活動は国内で正確に把握されていないと思われ、これは日本のためにも好ましくない。

國賓待遇でアイクを招待

【東京時事通信】日本政府はアイゼンハワー前米大統領夫妻を招待するため準備を進めており、池田首相が訪米する前に正式に招請を申し入れる方針である。待遇は日程の一部をコロンビア大學同窓會の招きとし、一部を國賓の扱いとするもようである。招請の時期は十月ごろ。

立派な人間に育てる
皇太子ご夫婦の希望

【東京時事通信】皇太子ご夫妻は先週東宮御所で記者団とお會いになり、二十三日で初誕生となる浩宮さまのご成育ぶりなどを次のように語つた。

◇問い 浩宮さまのご様子は？

◇美智子妃 わりに早く立ちはじめたので、はわないと思つていたら、最近、物につかまつてつたい歩き、またさかんにはいはいします。今月はじめ完全に離乳して食事時間も大人なみの三食とおやつにしました。

◇問い 養育方針は？

◇皇太子 一應成年に達するまでは親のもとで育て、大きくなつたら、その考えを聞いて決めるべきでしよう。親と別々に暮らすことは私の經驗からも心の安らぎが得られない。私は大學にも行つていない（卒業していないの意）が、そういう問題も出てくるでしようとにかく人間として立派になることがいちばん大事です。成年まではそれを主眼にしていくつもりです。

「鐵齋展」オタワで公開
廿三日から

【オタワ發】カナダで最初に公開された『鐵齋展』が、こんどはオタワの国立美術館で來る二十三日から開催される。荻原大使が開會式にのぞみ開幕する。晩市およびウイニペッグで公開されて好評をうけた『鐵齋展』であるが、鐵齋は『日本のセザンヌ』といわれている。六十余點の多くは掛け軸である。

議員の退場
オタワ國會で

【オタワ發】歸還兵恩給増額案について討議中であつた先週末のオタワ議會で、シージーエフのフランク・ハワード議員（スキーナ選出）がディフェンベーカー首相とチャーチル歸還兵相に對し『野黨をなじるのに下劣なるやり方をしている』といつた意味の言辞を用いて攻撃したことで、議長から『非議會的言辞』と指摘され、その取り消しを要求されたが、頑として拒絶したので、遂に懲戒投票の結果その日の議會から退場を命じられた。議場退出をうけたのはフランク議員でわずかに二人目。

ふくれる海外旅行熱
大藏省を弱らせる！

【東京發】所得倍増ムードに乗つて最近、全國の大銀行や信託銀行、地方銀行が旅行會社とタイアップして海外旅行預金を新設した。この新預金は三年後に外國為替の制限が解かれてドルが自由化されることを仮定して、そのとき海外観光旅行ができるようにいまから定期積み立てをしておこうというものだ。しかし、このアイデアが一般の海外観光旅行熱をあおつたため、中小旅行會社などではほとんど公然と『今すぐ出かけられる世界觀光旅行』の團体客を募集しはじめており、大藏省を弱らせている。

東洋観光客
米加から十五万

▽まさに東洋観光ブーム時代——。在東京米國にある旅行業者、ホテルおよび航空會社などの情報を綜合すると、今年の東洋観光はレコード破りになりそうだ。アメリカおよびカナダからの東洋向け観光客は十五万人以上、昨年より二割の増加を見越している。

▽東京はじめ香港、マニラ、ニューデリー、台北、バンコク、ボンベイ、カルカッタおよびシンガポールなどハワイ以東への観光客がめつきり増加しているという。

島中氏は掲載に反對
深澤氏が事情を語る

右翼の暴力をさけ、身をひそめていた小説『風流夢譚』の作者、深澤七郎氏（四七）は東京都内某所で記者會見した。『女の人が殺されて申しわけない。責任は私にあるのに！』と深澤氏は泣きながら心境を語つた。

◇あの小説が掲載されるまでの本當のいきさつを聞いて下さい。——九月半ば書き上げた『風流夢譚』を中央公論にもつていくと返事がなく、十一月十四日同社の新人賞授賞パーティーで島中社長から『小説讀んだけど大反對だ。あなたのプラスにならない。あれは私があずかつておく』といわれビックリした。ほかの雑誌に出したいと思い、竹森編集長に返して下さいといつたら、締め切りの前日に掲載ときまつた。

◇『出るといろんなことになりまして……女の人まで死んでしまうようなことになつてしまいましたけど。カイギャク的で笑つて讀む小説だと思つたのが私なんぞ知らない何かこう……』と深澤氏は涙ぐんで顔をうつむけた。

苦惱を語る
小森の父親

◇——私はこれからどうしたらよいのかわからない。こうしろと教えてくれるならその通りにする——と島中邸殺傷事件の犯人小森一孝の父親[illegible]さん（五三）は語る

◇『ただ私としては、このようなことは山口さん（[illegible]沼事件の山口二矢の父）と私だけでたくさんだ。もし社會がお許ししてくれるなら、そんなお役にたてればとも思つている…』。三十年間人を導く立場にあつた[illegible]さんだけに、『犯罪者の父』としての苦惱は人一倍[illegible]かつたに違いない。

●もつとペイを貰いたいと東京都下の[illegible]さん約五千三百名が先週末ストライキに入つた。国民[illegible]から、要求が通らねば[illegible]するというので[illegible]反對されたことを[illegible]した宮寄京三君（二三）と[illegible]人の能登愛子さん（一九）は東京三鷹の實兄宅二階でダイナマイト自殺をとげた（[illegible]）

Japan Exploited?

By James J. Koyanagi MRAIC
Architect—Tokyo

A most interesting article appeared in a recent issue of the Japan Times entitled, "Canada will stop Japanese Goods flooding its Markets." The article quoted Finance Minister Donald Fleming: "Canadian Government is determined that flooding by Japanese products of "sensitive areas" of Canadian market shall cease since Canada accepts the principle of orderly growth of Japanese exports to Canada."

In Japan, there are many types of foreigners leading a pleasant existence in an Oriental fashion. Some foreigners are here as scholars or students to absorb Japanese culture, customs and traditions. Another group of foreigners belong to the category of "exiles", mainly in Japan to escape the prevailing "rat-race" in Western business world. There is a third group of foreigners whose status to remain in this country is solely to take advantage of cheap Japanese labor which can produce inexpensive manufactured articles suitable for foreign export.

Recently, it was of great interest to hear that my good Japanese friend was employed by a Caucasian Canadian exporter in Tokyo (who belongs in third group of above) who exports to Canada not only the most inferior quality of cotton products but any available item which receives official approval of the Japanese Ministry of Trade and Industry (after dealing with the Japanese businessmen in the most unbusiness-like manner).

If an item is considered unsuitable for export to Canada or does not meet MITI's approval, his (Canadian exporter) profit-seeking senses direct him to ship the inferior products to Holland, W. Germany or USA from where eventually these items through an agent find an ultimate route to the Canadian market.

There is a common belief in Canada that the Japanese trading companies and the Japanese government are responsible for the abundance of Japanese products available on the Canadian market. This is only partially true. The Canadians should realize that there are Canadian exporters in Japan also sending various items to Canada which are competing with the equivalent Canadian manufactured products. Frequently, one can see in the local English daily ads by Canadian businessmen requesting Japanese samples or indicating desire to meet manufacturers of any Japanese products suitable for export purposes. (Also, Japan is flooded with many "one-horse" American trading companies who find ready market in Canada for cheap Japanese products)

Unless some action is taken by the Canadian Government to prevent these profit-seeking business groups who assist directly or indirectly flooding of the Canadian market with cheap and inferior products, I believe there shall always be a constant supply of Japanese products readily available in Canada, irrespective whether the Canadian government sets a quota or restricts the export of Japanese goods into Canada.

There are many excellent, well-designed, manufactured Japanese products of first-class quality yet to be found on the Canadian market. These products are not competitive items in Canada but has evaded the eyes of the tasteless, selfish, profit-seeking business groups. If the Canadian Government can appreciate, select and control the flow of Japanese export products, only then will the superior, well-designed Japanese products be accepted by the Canadian public on an equal basis with products imported to Canada from other foreign countries.

Perhaps then the textile mills will start operating once again in Ontario.

It is a good policy to have the RIGHT POLICY
Consult
WALES and DUNCAN INSURANCE AGENTS
464 Yonge Street, Toronto
Phone WA. 1-3171

HAYASHI studio...
1384½ Queen W.
Toronto — LE. 2-6378

Give Blood
CALL YOUR RED CROSS

SADAO NIKAIDO
for fine photographs
TORONTO
71 TANSLEY AVE.,
SCARBORO, ONT.
Phone AM. 5-8446.

CONTINENTAL FAMILY CO-OP
JAPANESE AND OCCIDENTAL FOODS
fresh meat and fish order Thurs. and Fri.. deliver free Saturday
FREE PARKING AT REAR OF STORE
460 DUNDAS STREET WEST, TORONTO
Phone EM. 6-5589 • EM. 6-5711

YAMASA SHOYU
Magill Export Import Ltd.
Box 2003
(2909 Grandview Hwy.)
Vancouver, B.C.

dates and doings

TORONTO BUDDHIST CHURCH MEETING

TORONTO.—On Feb. 15 (tonight) a meeting concerning the forthcoming Concert and Drama evening will be held at the Toronto Buddhist Church, 918 Bathurst Street at 8:00 p.m. Your attendance is requested.

The C and D evening is to be held on Saturday, March 11, 1961 at the Harbord Collegiate.

HIRAKI CALLS ANNUAL JCCA MEETING

TORONTO. — President Stan Hiraki has called the Annual General Meeting of the Toronto JCCA to be held this Sunday, February 19th, at Toronto Buddhist Church Hall, 918 Bathurst Street beginning at 7:30 p.m.

There will be a program of open nominations for executives, election of officers, a report on past and future programs, plus movies and refreshments, at no cost.

Everyone is cordially invited to attend and bring their friends.

TALK ON COMPULSORY RELIGIOUS EDUCATION

TORONTO.—In recent months, one of the most heated discussions in Toronto is on compulsory religious education in our public schools. In view of the importance of this subject, the Toronto Buddhist Church has invited Mrs. Doris Dodds, president of the Ethnical Education Association to speak this Sunday, February 19 at the 11:00 a.m. Morning Service on the legal aspects of the law and what course of action might be taken.

Immediately following the service, the public is invited to view the Tripitaka (Buddhist Cannons) which have just arrived. The 100 volume Tripitaka is a donation from Mr. Li Wu Chan to mark the 700th Memorial Year for Saint Shinran.

There will also be a candlelight service at 2:00 p.m. to install the board of directors for 1961.

TYBS TO HOLD ANNUAL VALENTINE DANCE

TORONTO.—Time is certainly getting close to the BIG DAY! What big day? The Valentine Dance of course and the crowning of Miss Valentine of 1961. Here are the names of the judges who have the difficult but pleasant job of choosing the Queen. (Let's hope you all agree with them.)

Toronto Telegram—(Woman's Fashion Editor) Lillian Foster.

Continental Times—Vic Kitagawa.

Yamada Studio—Sam Yamada.

Raymond Moriyama; Mits Sumiya.

The New Canadian—representative.

Remember the date; FEBRUARY 17, 1961 starting from 8:30 p.m. at the UNF Hall. The price is only a $1.25.

In case you have missed the names of the contestants here they are again:

Toronto Japanese United Church—Carol Matsui; Club Rec Socratic—Yuriko Kuramoto; Nisei Ten-Pin Bowling (Fri. Night)—Kathy Tohana; Nisei Flyers—Noami Maruno; Nisei Anglicans—Ruth Obukuro; Jr. YBA—June Takasashi; JCCA—Mary Aihoshi; TYBS—Yoshie Higashi.

Fellas! Here is a chance to eye some beautiful Nisei girls. Don't miss the chance! See you on the 17th of this month!

Seisho-Kai News

MONTREAL.—After a relatively inactive year, the Seisho-kai commenced the celebration of its 10th Anniversary with a Sukiyaki dinner at the Annual General Meeting in the end of January. The event boasted a record turnout of active and retired members.

By acclamation, Mrs. Seisho Kuwabara was named Honorary President and Advisor, and the club's leadership was once again placed under the capable guidance of President Mrs. M. Horisaki and Vice-President Mrs. J. K. Tanaka. Other executives are: Recording Secretary—Miss Dorothy Okata; Corresponding Secretary—Miss S. Yasunaka; Treasurers: Mesdames S. Yamaoka and A. Miyamoto; Social Convenors: Mrs. M. Okata and K. Horisaki; Publicity—Mesdames: Y. Narahashi, L. Yang, F. Oddie, M. Desjardins, J. McCay.

The official commemoration of the 10th Anniversary of this club will take place on Saturday, April 8 with the presentation of its Spring Flower Exhibit. The event will be held in the Oak Room and Blue Room of the Windsor Hotel.

As a result of the ever growing interest in Ikebana and Ceremonial Tea Service, demonstrations of both art will be performed for the visitors.

OFFICE EM. 4-1394 EM. 4-1395
RESIDENCE 2 Vesta Drive HUdson 5-1365
A. E. McKaque, Q.C.
BARRISTER, SOLICITOR
NOTARY PUBLIC
1008 Northern Ontario Building
330 Bay Street (at Adelaide)
TORONTO

SINGER SEWING MACHINE CO.
H. S. TSURUDA
(Japanese Canadian Agent)
Rowntree Ave., TORONTO
RO. [illegible]

For Complete Real Estate Service
In Metro Toronto
TOSH IWAI
Member of Real Estate Board Photo Co-op.
1779-A DANFORTH AVE., TORONTO
(two blocks East of Coxwell)
BUSINESS & RESIDENCE PHONE RO. 9-6561

CLASSIFIED

Male Help Wanted

MACHINIST WITH EXPERIENCE in job shop. Steady work. Don Mills. Apply Box 15, The New Canadian (Toronto).

Female Help Wanted

A GIRL FOR DRY CLEANING STORE. Steady or part time. Phone after 1 o'clock at LE. 6-6141 (Toronto).

Apartment For Rent

TWO FURNISHED APARTMENTS on Carlton and Parliament Streets. Phone WA. 2-3695 (Toronto).

Room and Board

ROOM AND BOARD available. Woodbine and Danforth district. Phone OX 9-7548 (Toronto).

Help Wanted

DESIGNER AND PATTERN MAKER for ladie's sport wear. Apply Torcan Sport Wear at 555 Adelaide Street W. (Toronto).

2 YOUNG NISEI students wish instructions in reading and writing Japanese. Once per week. Pay $20.00 month. HO. 6-1903 (Toronto).

Property for Sale

FARM FOR SALE. Stave Falls, B.C. on Dewdney Trk. Rd. by owner. 13.4 acre, 6 acre cleared good soil. Creek on property. Good nice full basement 7 room home. Electricity wired. 220 and phone. Water in house and in outbuilding. Tractor and full line of equipment. This place must be inspected to see full value. F.P. $16,000. Some terms may be arranged. I. Lohdon, R.R. No. 1, Ruskin, B.C.

Rooms to Let

FURNISHED ROOM to let. Suitable for one or two girls. Kitchen facilities. Phone HO. 5-4501 (Toronto).

KEG NEWS

NISEI BOWLING LEAGUE (Vancouver, B.C.): Feb. 4: Butch Hamakawa 832 (333).

LADIES: Kuni Miyama 752; Anne Motsuba (284).

Statistician A. Matsuba

Go To Church Of Your Choice This Sunday

M. M. OTSUKA
Chartered Accountant
995 Briar Hill Ave.—HU. 3-2916
Toronto — RU. 2-6570

THE CHRISTIAN SCIENCE MONITOR
Good Reading for the Whole Family
• News
• Facts
• Family Features
The Christian Science Monitor
One Norway St., Boston 15, Mass.
Send your newspaper for the time checked. Enclosed find my check or money order. 1 year $20 ☐
6 months $10 ☐ 3 months $5 ☐
Name
Address
City Zone State

The Centre....

continued from page one

of Imperial Oil will be constructed on the northeast corner of Don Mills and Eglinton Avenue. This site was selected by Imperial after a survey of all its employees to determine which site would be best.

Across St. Denis Drive to the north of the Centre site, CBC's television and radio broadcasting centre, to be known as TV city is expected to begin its construction this spring. This 33 acre project is estimated to cost from $50-60,000,000.

South of Eglinton Avenue and east if the Parkway will form the resort area featuring accommodation for tourists, a playground area and a golf course. The golf course is now landscaped and seeded.

Commercial and other establishments that have purchased property in the development include: Rustcraft, Ingersol-Rand, Marchand Calculator, Oxford University Press, R. L. Crane Co., Credit Union, Canada Clearing House, Presbyterian Church (home office).

The first 500 rental units will be ready in April (apartment buildings can be seen south of Eglinton Avenue). A school and shopping centre is now under construction.

The main entrance to the proposed 700 acre Metro Central Park will be about ½ miles from the Centre site. The park will start just north of O'Conner Drive west of Don Mills Road and will extend to Lawrence Avenue at Bayview. Edwards' gardens is included in the north-east sector, a zoo is planned for the south-east section. Lawrence at Bayview is considered the geographic centre of Metro Toronto.

The neighboring areas include Thorncliffe Village to the west (cost $100,000,000 population 18,000). . . . Victoria Village to the east (cost $30,000,000). . . . Don Mills to the north (population 20-25,000). . . . East York to the south (population 70,000). The Scarborough area to the east now have 20% of the JC community or approximately 400 families.

Excellent transportation serves the Centre site along Eglinton Avenue. Buses leave the Yonge-Eglinton Subway Station at 5-15 minute intervals, depending on the time of week, during the hours of 5:45 a.m. to 2:05 a.m. The travelling time during rush hours is 8-10 minutes. Express buses from downtown are to be routed along the new Parkway. Other buses will travel the main roads of Flemingdon Park.

A recent talk with TCC officials did not disclose future plans for the development, however, they explained that additional transportation is normally installed according to the needs of an area. It is reasonable to expect, therefore, that the needs of a completed Flemingdon Park and Thorncliffe Village as well as the newly developed Don Mills and Victoria Village areas will require a north-south bus route along Don Mills Road to, at least, Danforth Avenue. This will become even more of a possibility with the completion of the Bloor rapid-transit system.

Future plans for Metropolitan Toronto that will improve transportation to the Centre include he Yonge Street Subway extension to 401 Highway, a cross-town expressway extending southward from the 400 Highway to below St. Clair Avenue joining the Don Valley Parkway, and the joining of the Gardner Expressway to the new Parkway. It is interesting to note that the proposed Queen Street Subway is to have its eastern terminus at approximately Greenwood Avenue and O'Conner Drive—in time this could become a part of an important route to the Centre.

The real estate offices of Flemingdon Park have informed the Board of Directors that they are now asking from $60-65,00 per acre in the Parkway area. The Centre's 3 acre site was purchased for $100,000. The realtors of the former Eglinton Parkway Development (now a part of Flemingdon) stated that in time this area may command the $1,000,000 per acre price of University Avenue. The Directors feel that while this figure is beyond their grasp of the knowledge of future real estate values they are confident of a considerable increase from the present $60,000 acre asking price of land in the vicinity of the Centre site in a matter of a few years.

The plans for the Flemingdon Park development is o n display in Flemingdon's offices on Don Mills Road south of Eglinton Avenue. The Centre officials urge all members to see these interesting plans at first hand. The Board requests of the members to view the site and the surrounding area not as it is at the present time but as it will appear at the time the Centre is completed. A very different picture of the area will develop by that time.

The Directors of The Centre

"MONKEY BUSINESS"

OITA, Japan.—It was a sad day for citizens of this Kyushu island city.

Jupiter, the monkey king, was dead. The victim of a coup by three power-mad subordinates.

In gratification for his services, Mayor Hiroshi Ueda ordered a "city funeral" for Jupiter.

For years, Jupiter, a benevolent dictator, governed his pack of monkeys at Mount Takano Park wisely, bringing to his small city thousands of tourists. The tourists spent money, and the city prospered.

Then Jupiter disappeared.

The city council ordered a search. A week later, his beaten, bitten body was found.

Investigation proved that the monkey king was set upon and killed by three younger monkeys who wanted to rule the pack.

Now, the monkeys were under the "collective" rule of the three rebels.

But mayor Ueda predicted it would not last.

"As in the case of a certain country" he said. "Collective leadership will not last long. One of them will purge the others."

The T.Y.B.S.
Annual Valentine Dance
FEBRUARY 17, 1961 — UNF HALL
Come and see the crowning of
"Miss Valentine of 1961"
PRICE $1.25 — 8:30 p.m.-1 a.m.

More Evidence For Earhart Crash

NAHA, Okinawa.—Two U.S. Air Force officers who set out to "prove" that American aviatrix Amelia Earhart crashlanded on Saipan in 1937 now claim they have sufficient evidence to conclude their theory is correct.

But they refused to divulge retails of a recent visit to the Western Pacific island, or to tell what they learned in Washington while combing official records for two weeks.

Captains Joseph A. Gervais and Robert Dinger said the world must await their findings until a book is published outlining the evidence in detail. They said it would be published this year by Duell, Sloan and Pearce of New York.

Capt. Paul L. Briand, an assistant professor of English at the U.S. Air Force Academy, was to co-author the book, the two Okinawa-based transport pilots said. Briand was author of Miss Earheart's biography, "Daughter of the Sky."

According to othe theory of "Operation Earheart," told by Dinger, Miss Earhart and her navigator Frederick Noonan crashed on Saipan during an around-the-world flight in July 1937.

He said a trip over Saipan may have been secretly planned. Miss Earhart and Noonan disappeared while on a flight from Lae, New Guinea, to Howland Island, about midway between New Guinea and Hawaii. Saipan is 90 degrees off this course.

"Noonan was too good a navigator to make this kind of error," Dinger said. He suggested that perhaps "some intelligence agency" in Washington had secretly asked Miss Earhart to fly over Saipan to observe Japanese military defenses on the island.

"They would then land et Guan," the captain said.

According to his theory, the fliers crashlanded and were arrested by Japanese authorities. Later they were executed to prevent news of Saipan's defense from leaking out, they speculated.

The air force officers said they would check out their theory by consulting intelligence files in the Pentagon.

They flew to Saipan last autumn, then visited Washington and the air force academy where they met with Capt. Briand, it was reported here. They said they were now "convinced" a story first told by a Mrs. Josephine Akiyama was true. They based their convictions on conversations with "many Saipan residents."

Capt. Briand, in his biography, reported an interview with Mrs. Akiyama, of San Mateo, Calif., who lived on Saipan in 1937. She claims to have seen two white foreigners—a man and a woman—who were arrested when their plane crashed in Saipan bay. They later were said to have been executed.

American stunt pilot Paul Mantz sparked interest in the 24-year-old Earhart mystery last summer when he claimed to have discovered the original generator from Miss Eathart's plane. Detailed inspection proved inconclusive, however.

Dinger and Gervais said full reports of their on-the-spot investigation were being forwarded to Capt. Briand, who will either co-author another book on the subject or write a second edition of the biography containing a final chapter on the findings of the Pacific expedition.

The pilots said the report would include eye-witness accounts of the crash landing of a twin engine, silver aircraft in 1937 from which two Americans allegedly were taken into custody by the Japanese. They tentatively were identified as Miss Earhart and Noonan.

The officers refused to comment on the fate of the fliers after making their personal visit to Saipan. They said this information would be contained in the book.

A former Japanese navy official in Tokyo, who commanded naval forces on Saipan in 1937, scoffed at the execution theory last autumn. He said he would have known if such an incident took place and he never had been informed of any foreigners crashing on Saipan.

JAPANESE BLOOD FOR U.S. BLOOD STREAMS

SAN FRANCISCO.—The efficient Japanese have knocked the bottom out of the American red corpuscle market, according to a report appearing in the S. F. Examiner.

The boss at Berkeley's Cutter laboratories, which is one of the Nation's three big blood plasma suppliers, said he now imports nearly all the blood the firm sells in this country.

The reason: Japanese blood is cheaper.

The large-scale imports began in 1954, said Dr. Robert K. Cutter, when the west coast's two commercial blood donor centres here and in Los Angeles shut down.

The $4 a pint the centres paid each donor and the high wages of America attendants, nurses and other employees priced the centres out of international competition.

The Japanese, experts at low cost production have filled the void and now send some 5,000 pints of blood a month into San Francisco by freighter.

A MEMORABLE
WEDDING RECEPTION
REQUIRES
AMPLE FACILITIES,
DELICIOUS FOOD
AND ALSO
FINE ATMOSPHERE
COME TO
CHINA HOUSE
Three Air-Conditioned
Banquet Rooms
925 EGLINTON WEST
RU. 1-9123
TORONTO

Lucien C. Kurata
BARRISTER and SOLICITOR
NOTARY PUBLIC
Suite 313 Temple Building
85 RICHMOND ST. WEST
TORONTO
EM. 6-[illegible] — Res. RO. 7-3427

THE NEW CANADIAN
Authorized as second class mail, Post Office Department, Ottawa
T. UMEZUKI, Publisher, Kei TSUMURA, English Section Editor; KEN MORI, Japanese Section Editor and Advertising Manager.
SUBSCRIPTION
$4.00 per 6 months
$7.00 per year
479 QUEEN ST. WEST
EMpire 6-5005

Pickpocket Victim

Continued from page 1

scientific conference.

He was quoted as saying, "I had a wonderful time in Japan, better than if I had not lost my wallet." The Japanese newspaper said Friedgood had praised the warm hearts of the Japanese public for their efforts in coming to his aid.

In addition, several readers of the newspaper contributed money for the doctor.

Isseibu Meeting

Continued from page 1

The secretary-treasurer of the Kisaragi Credit Union, Mr. I. Uchida, also gave a report, on the Union's present business and financial standings. He asked for further co-operation from the JCCA Isseibu organization to enable better service and greater benefits for the JC community.

Among the reports from the secretary, the progress of a welfare matter was explained: Before calling the representatives of various organizations, a preliminary meeting was held and free views exchanged. They hinted that the organization will share the expenses of the welfare. The formal meeting will be called in the spring.

The general meeting decided to expand the scope of the usage of the "Emergency Relief Fund" for general welfare purposes. The remaining sum from the Japan Relief Fund and other donations belonging to the JCCA was put into the trust of the Isseibu to look after. A special treasurer was appointed by the Isseibu. A balance of $663.17 was left in the savings account. The rest of the fund was spent chiefly for relief of the natural disaster victims in Japan and other places.

A couple of extremely interesting films, among them, "Japanese Doll Making" were shown by the Japanese Consulate.

TUXEDO JUNCTION
FORMAL RENTALS

See SUS NAGAI
432 Parliament Street
TORONTO
Phone WA. 4-8427

for your wedding candids
home portraits
and special events
22 Peterlee Crescent
Islington, Ontario
BElmont 3-3095